FUNDADO
El 15 de Noviembre de 1906
AÑO LV

LA MAÑANA

Dirección y Administración
1 NORTE 911
Fonos 33005. 32520. Cas. 7 D

EDICION DE 8 PAGINAS — TALCA — (CHILE) — viernes 8 de marzo de 1963. — Nº 19207

DE RAUL LARA SEPULVEDA —

"Por el desarrollo libre del espíritu" es el lema que vibra en Universidad de Concepción

Este plantel de enseñanza superior y prestigio continental, fue fundado en el año 1919, por el profesor y filósofo, don Enrique Molina Garmendia y llevado a los más altos rangos docentes, por la comunidad penquista — Su actual Rector, es el Dr. Ignacio González Ginouvés — La Ciudad Universitaria, que reúne todas las Facultades e Institutos, enclavada al pie del Cerro Caracol, es de una belleza que impresiona al visitante, altivamente presidida, por un Campanil, semejante al que levantó en la ardiente y encendida Florencia, Lorenzo El Magnífico, de la familia de los Médicis — Organización

"POR EL DESARROLLO LIBRE DEL ESPIRITU, es el emblema que hace vivir, vibrar y caminar,, por la senda del engrandecimiento de la educación superior de Chile, a la Universidad de Concepción, de la cual es Rector, el Dr. Ignacio González Ginouvés.

Visitar la Universidad, tanto su Casa Central que se levanta en la Plaza de Armas, como la Ciudad Universitaria, es una de las complacencias espirituales más gratas al ánimo del viajero; pues, al observar su desenvolvimiento hay que convenir, que es uno de los centros culturales del más alto vuelo y jerarquía de la República.

Un pueblo entero, en consecuencia, se siente orgulloso, vinculado e interpretado, por la Universidad, enlazándose en una feliz armonía de superación y de progreso, ese manantial de cultura y el potencial material de la zona de Concepción. Puede decirse que la comunidad penquista, ha conseguido unir lo espiritual y lo terreno y, con razón, entonces, es llamada la "Perla del Bío Bío".

SU PRIMER RECTOR.

Al caminar, por las bellas avenidas de la Ciudad Universitaria, nos viene a la mente en un suave y evocador recuerdo un nombre: don Enrique Molina Garmendia.

Fue el primer Rector y fundador de la Universidad de Concepción allá en el año 1919. Esta gloria de la docencia nacional, serenense de nacimiento y penquista, por adopción y espíritu, fue Rector del Liceo de Talca, plantel en que dejará hondas huellas, con la colaboración admirable del Vicerector, don Alejandro Venegas (Dr. Valdés Canje) y un selecto grupo de profesores, que hicieron que nuestro establecimiento de enseñanza secundaria, fuera considerado en esa época, uno de los más calificados del país.

Cuando en 1956, los años quebraron ya la capacidad física de don Enrique Molina, para recogerse a uno de los más justos retiros y cobijarse bajo el arcón de la gratitud y de la admiración de Concepción, fue designado Rector el catedrático y abogado, señor David Stitchkin, completando la trilogía de Rectores en la existencia de la Universidad, el doctor Ignacio González Ginouvés.

LA CIUDAD UNIVERSITARIA.

La Ciudad Universitaria, ubicada al sur oriente del pueblo, está proyectada junto al Cerro Caracol y al pie de otros peñones de la más variada forestación.

La ciudad es presidida, por un artístico y típico campanil, semejante al que levantó en la encendida y ardiente Florencia de los tiempos del Renacimiento, Lorenzo El Magnífico, de la familia de los Médicis.

El recinto universitario tiene una extensión de 286 hectáreas, rodeado de hermosas colinas. Configuran la ciudad un conjunto de modernos edificios de severas líneas arquitectónicas, donde funcionan las Facultades, los Institutos y otras dependencias de la Universidad.

A la entrada de la Ciudad Universitaria, donde está la Escuela de Medicina, existe un pórtico coronado, por un friso que simboliza las ciencias, las artes y el trabajo. En los jardines que la rodean, en medio del verdor y colorido de las flores de los prados, resaltan en su nívea blancura réplicas de las más famosas esculturas clásicas.

Recorrer las Facultades, las Escuelas, los Institutos, los Laboratorios, el Foro Abierto, el Servicio de Bienestar, la Casa del Deporte los Hogares de los Estudiantes, las amplias avenidas y los jardines, alternar, con los profesores, con los Jefes de Departamentos, Administrativos y demás funcionarios de la Universidad, produce en el espíritu una honda satisfacción, de ese centro cultural que forjara el visionario don Enrique Molina y que llevara a los más altos rangos la ciudadanía de Concepción.

FACULTADES DE LA UNIVERSIDAD

La Universidad cuenta con las siguientes facultades:

Ciencias Jurídicas y Sociales; Ciencias Físicas y Matemáticas; Química y Farmacia; Odontología; Medicina; Agronomía y Ganadería; Filosofía y Educación.

Cuenta además la Universidad, con la Biblioteca Central; Laboratorios de Investigación Científica; Bienestar Estudiantil; Teatro Universitario; Orquesta de Cámara; Coro Polifónico; Club Deportivo Universidad de Concepción; Hogares Estudiantiles de Hombres y Mujeres; Revista "Atenea", Boletines Informativos, etc. etc.

ORGANIZACION DE LA UNIVERSIDAD.

La Universidad de Concepción es una Institución de Derecho Privado, formada por 600 socios, que representan la continuidad de aquellas personas que la fundaron y, a su vez, a las diversas profesiones y actividades que constituyen el ambiente público en que vive la Universidad. Los socios reunidos en Asamblea General designan a un Directorio de once miembros que es el cuerpo administrativo superior del plantel.

El cuerpo docente superior es el Consejo Universitario, constituido por los Decanos de las diferentes Facultades y por los Directores de las Escuelas e Institutos Centrales.

Tanto el Consejo como el Directorio están presididos por el Rector o presidente que es elegido por el Claustro Pleno Universitario cada 6 años.

LOS INSTITUTOS CENTRALES:

Una característica especial de la organización de la Universidad de Concepción es la existencia de 4 Institutos Centrales: de Biología, Física, Química y Matemática. Estos Institutos son independientes de las Facultades y Escuelas, pero sirven a la docencia en todas ellas. Constituyen el Centro de una organización novedosa, que se consideró en su oportunidad como un Plan Piloto o Modelo, y que ha dado muy halagadores resultados, ya que permite darle a la docencia en las ciencias básicas un especial relieve en la formación del futuro profesional, así como impulsar en forma preferente la investigación científica.

EL BARRIO UNIVERSITARIO.

La Universidad de Concepción es única en Chile, en cuanto posee un Campus o Barrio Universitario en el cual están agrupadas todas las Escuelas y se centra la vida universitaria.

Allí alrededor de una Plaza Central llamada el Foro, y en la cual se yergue un Campanil, se agrupan los diferentes edificios que albergan las Escuelas e Institutos. Su arquitectura ha seguido el ritmo del tiempo y va desde la sencilla de la vieja Escuela de Química Industrial (hoy Instituto de Matemática) hasta las líneas modernas y la estructura de acero del Instituto de Química y de la Escuela de Ingeniería. El Campus de Concepción tiene una superficie de 286 hectáreas.

En el Barrio se albergan también los Hogares Estudiantiles, con sus hermosos chalets colgados de las colinas verdegueantes.

La Universidad posee otro Campus en la ciudad de Chillán, destinado a la Escuela de Agronomía. Esta Escuela tiene 139 alumnos que cursan los dos primeros años en los Institutos Centrales en Concepción y los tres últimos, profesionales propiamente hablando, en Chillán. El Campus de Chillán está situado en un fundo de 96 hectáreas que conlinda con la ciudad, y agrupa todas las reparticiones de la Escuela, dormitorios estudiantiles, dormitorios de profesores, laboratorios y salas de trabajo, etc.

ALCANCES REGIONALES Y NACIONALES DEL PLANTEL

La Universidad de Concepción nació como una empresa cultural de esta zona. Pero tanto en la intención de los fundadores como en la práctica subsecuente, se fue transformando poco a poco, primero en la Universidad del sur de país y, luego, en una Universidad nacional, porque sus alumnos vienen de todas partes del territorio desde el lejano norte hasta Punta Arenas, y en una proporción relativamente elevada, de Santiago.

La Universidad tiene núcleos o clubes de ex alumnos en todas las grandes ciudades del territorio, y su influencia cultural llega por medio de Escuelas de Temporada, de visitas de catedráticos y por otros conductos, como su Radioemisora, sus publicaciones extraordinarias o permanentes, a todo el país.

De la misma manera desde Arica, Iquique, Punta Arenas y, en general, de todos los lugares del norte del centro o de la zona austral se reciben sugestiones o peticiones para que la Universidad se haga presente en una u otra forma.

En otro orden de cosas, la Universidad está vinculada a los planes nacionales de desarrollo, no sólo porque integra organismos encargados de labores relacionadas con estas materias, sino también porque leyes especiales le encargan la investigación de problemas de esta naturaleza. Mención especial merece a este respecto la ley 14.824, que le encomienda la misión de investigar los recursos naturales de las provincias de Tarapacá Antofagasta, Chiloé, Aysén y Magallanes, y su mejor aprovechamiento.

Se advierte también el carácter nacional de la Universidad de Concepción en el tono y concepto de sus relaciones internacionales, ya que los observadores extranjeros la colocan prácticamente en el mismo plano y le conceden igual solvencia que a la Universidad Central.

R. L. S.

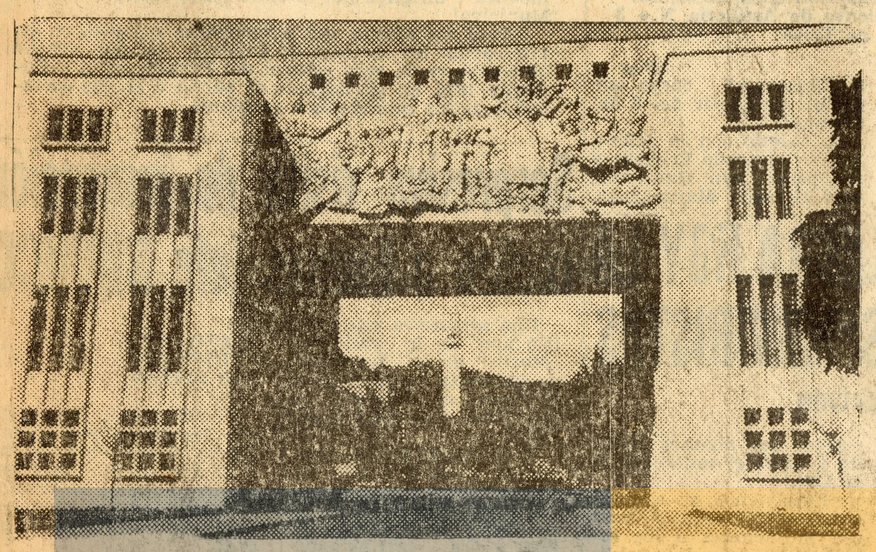

El friso que simboliza las ciencias, las artes y el trabajo, en el pórtico de entrada a la ciudad universitaria de Concepción, visto de frente.

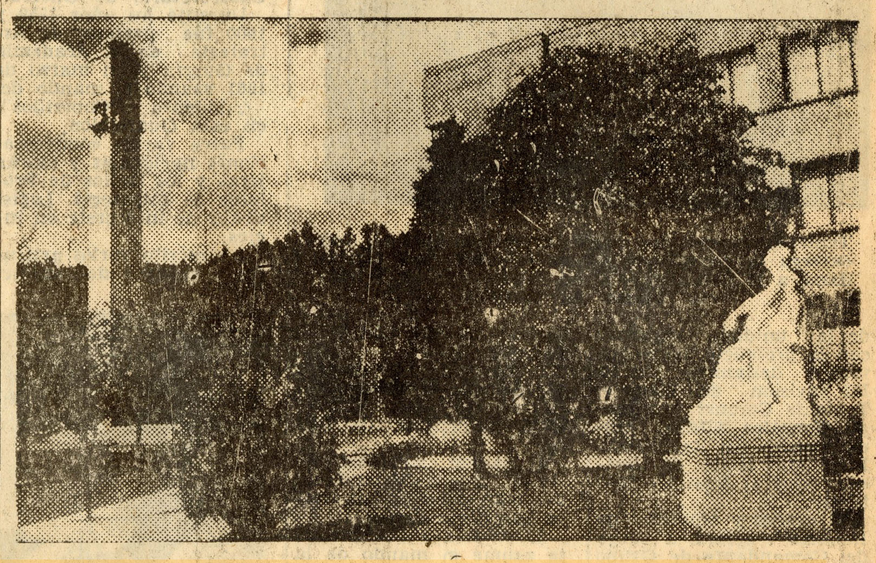

Un aspecto de la ciudad universitaria. Al fondo el campanil, y una parte de la Escuela de educación, una estatua clásica hermosea los verdes prados de flores y arbustos.

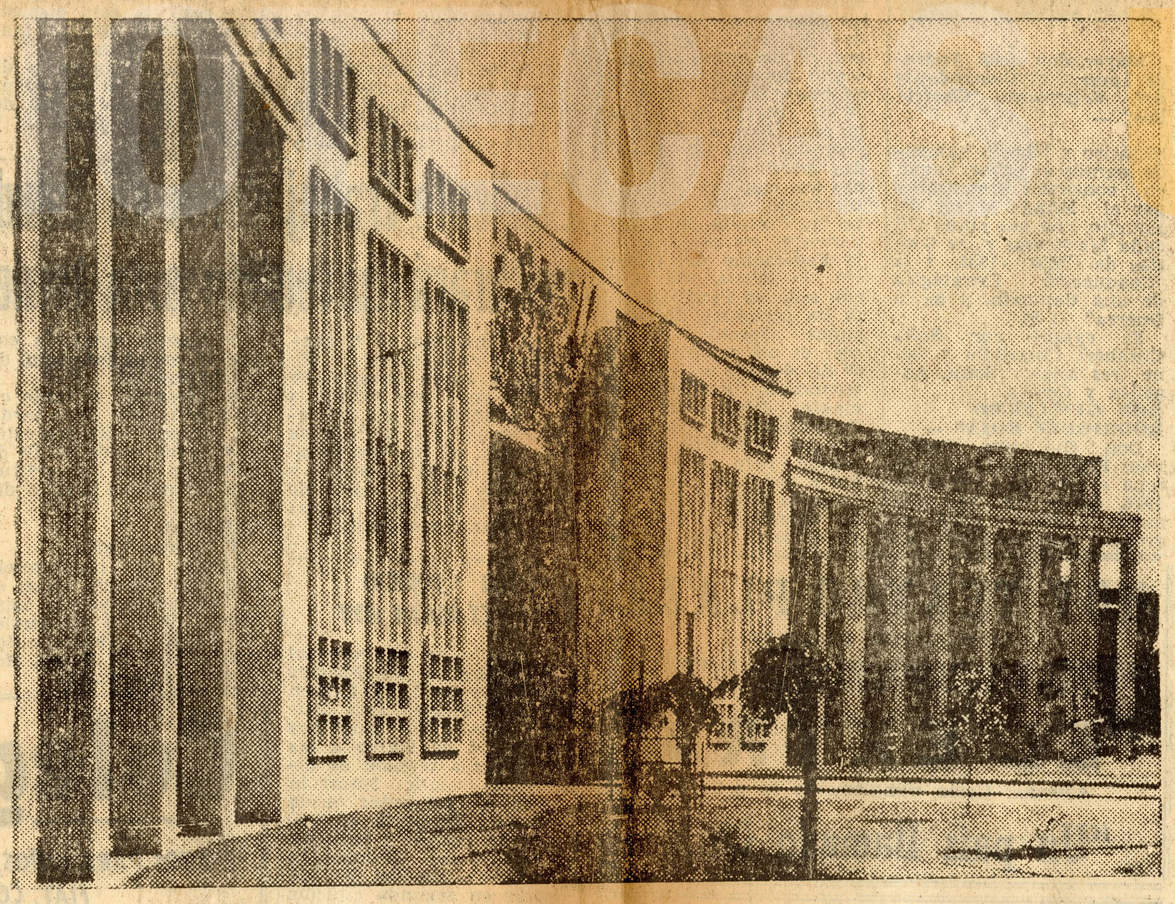

LA ENTRADA PRINCIPAL DE LA CIUDAD UNIVERSITARIA DE CONCEPCION.— El pórtico central está coronado, por un friso que simboliza las Ciencias, las Artes y el Trabajo. En los pabellones laterales funciona la Facultad de Medicina de la Universidad.

REVISTA "ATENEA"

Entre las publicaciones permanentes de la Universidad de Concepción se destaca "ATENEA", revista de Ciencias, Artes y Letras, fundada en el año 1924 y que muy pronto cumplirá cuarenta años de circulación.

Su amplio prestigio nacional e internacional la coloca entre las primeras en su género editadas en lengua castellana.

Similar al prestigio que disfruta "ATENEA", la Universidad puede exhibir la Revista de Derecho en el campo de las Ciencias Jurídicas y Sociales. Fue fundada hace 29 años y su publicación se ha mantenido sin interrupciones.

Otras publicaciones universitarias, son el "Boletín del Departamento de Pedagogía", que está realizando una encomiable labor en las Ciencias de la Educación y "Gayana", que tiene, como finalidad dar a conocer las investigaciones originales, que se llevan a cabo en el Instituto Central de Biología.

Personal Docente de la U. lo forman 1.400 profesores

La Universidad de Concepción, una de las más florecientes de Latinoamérica y unánimemente conceptuada como uno de los centros culturales de mayor envergadura, inició sus actividades con sólo un puñado de alumnos y esforzados profesores que ejercían cátedras en forma gratuita. Hoy día su matrícula es de tres mil quinientos alumnos y el personal que imparte enseñanza está constituído por mil cuatrocientos tres docentes entre profesores, jefes de trabajo y ayudantes. Esta cifra incluye a 910 profesores titulares de los cuales cuatrocientos son a full time, es decir, que se dedican exclusivamente a la Universidad.

La graduación de 1961, por ejemplo, que corresponde a la promoción de 1956, que inició sus estudios con una matrícula general de 2.378 alumnos, representó la suma de 324 profesionales, de acuerdo con las siguientes cifras parciales: Leyes, 18; Medicina, 44; Ingeniería Química, 22; Agronomía, 16; Profesores Secundarios, 17; Química y Farmacia, 24; Enfermeras universitarias, 13; Profesores primarios, 83; Periodistas, 2; Asistentes Sociales, 24; Dentistas, 36. También en la Escuela Politécnica se graduaron los siguientes profesionales: Topógrafos, 10; Dibujantes estructurales, 4; Dibujantes mecánicos, 4 y Electrónica 7, lo cual hace un total de 324 nuevos profesionales.

UNIVERSIDAD DE CONCEPCION —

FUENTE DE CULTURA DE LA COMUNIDAD ES DEPART. DE EXTENSION CULTURAL

Lo dirige en forma brillante la distinguida educacionista, señora Velia de Enríquez — Organización y finalidades del Departamento de Extensión Cultural.

Como un complemento de las labores universitarias funciona el Departamento de Extensión Cultural, que dirige brillantemen la distinguida y prestigiosa educacionista, señora Velia de Enríquez.

Este organismo tiene, por objeto principal afirmar, entregar y difundir conocimientos entre la ciudadanía en adquirir y vitalizar su cultura y que, por una u otra razón, no ha podido llegar hasta las aulas universitarias.

De acuerdo con este concepto, su acción se extiende más allá de los muros universitarios y llega hasta los centros sociales, estudiantiles y obreros, en forma de conferencias, charlas, ciclos de cursos, representaciones teatrales, conciertos educacionales, exposiciones artísticas y de toda índole, bibliotecas circulantes y, especialmente, a través de sus Escuelas de Temporada.

Estas responden a un armónico plan de comunicación universitaria, respaldado por cada una de las H. Facultades que integran la Universidad.

Permiten un intercambio universitario entre los planteles chilenos y del continente, promoviendo así un contacto personal y científico de primer orden.

Constituyen verdaderas escuelas de perfeccionamiento en diferentes profesiones, oficios y técnicas y, en especial, del magisterio secundario y primario.

Atienden con preferencia a señalar los problemas de las más altas disciplinas, con el ánimo de orientar y no sólo de informar a los diversos públicos mayoritarios o de especialistas, según el sentido de los cursos.

Contribuyen al mejoramiento del nivel artístico, por medio de representaciones teatrales, conciertos, exposiciones de documentales cinematográficos, de acuerdo con un plan orgánico, que permite el acceso de los grandes públicos.

Atienden a la situación específica socio-económica e industrial de esta importante región del país, habiendo conseguido establecer una efectiva vinculación en el campo de las industrias siderúrgica, textil y carbonífera y otras, de modo que jefes y técnicos de dichas empresas no solo han asistido a las Escuelas como alumnos, sino que han participado en ellas como catedráticos.

Este servicio trabaja, tanto en el plano nacional, (en estrecha relación con el Ministerio de Educación y con la Universidad de Chile y, asimismo, con otros Institutos y Empresas) como en el plano internacional (en correlación con las Universidades del continente).

Hay que destacar que,

(PASA A LA PAG. 4)

AGRADECIMIENTOS A LOS JEFES UNIVERSITARIOS

Las informaciones de la Universidad de Concepción, que insertamos en esta edición, se deben a la amable gentileza de altos Jefes del mencionado centro de enseñanza superior, quienes nos proporcionaron toda clase de antecedentes, para que fueran conocidos, por nuestros lectores.

Debemos, en consecuencia expresar nuestros agradecimientos al Jefe del Servicio de Bienestar Estudiantil, Sr. Raúl Parada Ríos; a la Directora del Departamento de Extensión Cultural, señora Velia de Enríquez; al Jefe de la Oficina de Prensa, señor Jorge Fuenzalida y a la Directora del Departamento de Psicología, señora Victoria Coddou de Rojas, como, asimismo, a todos los profesores y alumnos de la Universidad que, en forma tan deferente, como amistosa, hicieron muy grato el cumplimiento de las labores periodísticas, durante nuestra breve permanencia en Concepción.

Es realmente, digno de destacar, como un ejemplo, la forma gentil como se atiende en la Universidad de Concepción al público sin distinción alguna, lo que hace a los visitantes, formarse una impresión de alto grado de cultura que impera en esos círculos universitarios.

OFICINA COMERCIAL
1 ORIENTE 1858 — OFICINA 11
Fono 33304 — TALCA.
NEGOCIOS AGRICOLAS, INDUSTRIALES, URBANOS, PARCELACIONES, LOTEOS.
ORDENES Y ANTECEDENTES EN ESTA OFICINA

Carreras que ofrece a la juventud el plan de estudios de la Universidad de Concepción

A TRAVES DE LOS DIVERSOS INSTITUTOS Y ESCUELAS.— ESCUELAS DE SERVICIO SOCIAL, PERIODISMO, DERECHO, ECONOMIA Y ADMINISTRACION, MEDICINA, ENFERMERIA, EDUCACION, NORMAL, ODONTOLOGIA, INGENIERIA, POLITECNICA, AGRONOMIA.— REQUISITOS ACADEMICOS DE LOS POSTULANTES.— BECAS Y FRANQUICIAS QUE SE OFRECEN AL ALUMNADO DE ESTE CENTRO UNIVERSITARIO.

La Universidad de Concepción cuenta con las siguientes Escuelas e Institutos:

ESCUELAS

Escuela de Servicio Social (4 años).

Escuela de Periodismo (4 años).

Escuela de Derecho (5 años).

Escuela de Economía y Administración (5 años).

Escuela de Medicina (7 años).

Escuela de Enfermería (4 años).

Escuela de Educación (para la formación de profesores secundarios (5 años). Cursos completos de Filosofía, Inglés, Francés, Castellano, Historia y Geografía, Biología y Química y Matemáticas y Física.

Curso Normal (destinado a la formación de profesores primarios, 2 años. En Concepción y Los Angeles).

Escuela de Odontología (5 y medio años).

Escuela de Ingeniería. Especialidades de:

Ingeniería Química (6 años).

Ingeniería Mecánica (6 años).

Ingeniería Metalúrgica (6 años).

Ingeniería Eléctrica (6 años).

Ingeniería Electrónica (6 años).

Escuela Politécnica. (Cursos vespertinos).

Especialidades de:

Técnicos Dibujantes Proyectistas, con mención en ESTRUCTURAS (4 años).

Técnicos Dibujantes Proyectistas, con mención en MECANICA (4 años).

Técnicos Electrónicos (4 años).

Topógrafos (2 años).

Escuela de Química y Farmacia (5 años).

Cursos de Especialidades en Ciencias Químico-Biológicas y Farmacéuticas.

Escuela de Agronomía (5 años).

INSTITUTOS

Instituto Central de Química.

a) Curso de Licenciatura en Química (5 años, en 10 semestres).

b) Imparte enseñanza para las diferentes Facultades que requieren cursos de Química (Medicina, Odontología, Química y Farmacia, Agronomía, Educación e Ingeniería.)

Instituto Central de Biología:

a) Cursos de Licenciatura en Biología (5 años, en 10 semestres).

b) Imparte enseñanza para las diferentes Facultades que requieren cursos en Biología (Medicina, Odontología, Química y Farmacia, Educación y Agronomía).

Instituto Central de Física:

a) Curso de Licenciatura en Física (5 años, en 10 semestres).

b) Imparte enseñanza para las diferentes Facultades que requieren cursos de Física (Medicina, Ingeniería, Odontología, Bioquímica, Farmacia, Agronomía y Educación.)

Instituto Central de Matemática:

a) Curso de Licenciatura en Matemática (5 años en 10 semestres).

b) Imparte enseñanza para las diferentes Facultades que requieren cursos de Matemática (Medicina, Ingeniería, Odontología, Bioquímica, Farmacia, Agronomía y Educación).

REQUISITOS ACADEMICOS

El requisito general para postular a las diferentes Escuelas, Cursos e Institutos de la Universidad es el Bachillerato en Humanidades con la mención correspondiente.

Escuela de Derecho:

Bachillerato en Humanidades con mención en Letras.

Escuela de Economía y Administración:

Bachillerato en Humanidades con cualquier mención.

Escuela de Servicio Social:

Bachillerato en Humanidades con cualquier mención.

Escuela de Periodismo:

Bachillerato en Humanidades con cualquier mención.

Escuela de Medicina:

Bachillerato en Humanidades con mención en Biología.

Escuela de Enfermería:

Bachillerato en Humanidades en cualquier mención, de preferencia en Biología.

Escuela de Educación:

Cursos de Inglés, Historia y Geografía, Castellano y Francés: Bachillerato en Humanidades con mención en Letras.

Curso de Filosofía: Bachillerato en Humanidades con cualquier mención.

Curso de Matemáticas y Física: Bachillerato en Humanidades con mención en Matemáticas.

Curso de Biología y Química: Bachillerato en Humanidades con mención en Biología.

Curso Normal: Licencia Secundaria.

Escuela de Odontología:

Bachillerato en Humanidades con mención en Biología.

Escuela de Ingeniería

Bachillerato en Humanidades con mención en Matemáticas (de la Universidad de Chile).

Escuela Politécnica:

Para las Especialidades de Técnicos Electrónicos y las de Técnicos Dibujantes Proyectistas con sus dos menciones (Estructuras y Mecánica): Bachillerato en Humanidades o Bachillerato Industrial. En forma condicional y previo examen de admisión, pueden ser aceptados alumnos con exámenes rendidos de 6º Año de Humanidades o del Grado Oficio de las Escuelas Industriales. Para la Especialidad de Topógrafos: 6º Año rendido o Grado de Oficio rendido y rendir un examen relativo a Matemáticas de 6º Año de Humanidades.

Escuela de Química y Farmacia: Bachillerato en Humanidades con mención en Química, Biología o Matemáticas.

Escuela de Bioquímica:

Bachillerato en Humanidades con mención en Química, Biología, o Matemáticas.

Escuela de Agronomía:

Bachillerato en Humanidades con mención en Matemáticas o Biología.

Instituto Central de Química: Licenciatura en Química: Bachillerato en Humanidades con mencion en Biología o Matemáticas.

Instituto Central de Biología: Licenciatura en Biología: Bachillerato en Humanidades con mención en Biología.

Instituto Central de Física:

Licenciatura en Física: Bachillerato en Humanidades con mención en Matemáticas.

Instituto Central de Matemática:

Licenciatura en Matemática: Bachillerato en Humanidades con mencion en Matemáticas.

BECAS Y OTRAS FRANQUICIAS

La Universidad concede a los alumnos meritorios y de escasos recursos la exención del pago de los derechos de matrícula o facilidades para dicho pago. En casos calificados, se otorga además de la exención, un subsidio mensual, beneficio que se puede conceder sólo a alumnos de segundo año u otro curso superior.

El estudiante que desee acogerse a algunos de los beneficios mencionados, deberá acudir al Servicio de Bienestar Estudiantil, en donde se le proporcionarán todas las informaciones pertinentes.

Las solicitudes de becas u otros beneficios serán acompañadas por los siguientes documentos:

a) Dos certificados que acrediten que la situación económica del postulante lo hace acreedor a esta franquicia. Uno de estos informes, por lo menos, deberá ser de una Asistente Social; si ello no fuera posible, de una autoridad responsable;

b) Un certificado otorgado por el Jefe del Establecimiento en que el solicitante hubiera cursado sus últimos años de estudio, en el que consten, además, su buen comportamiento, aplicación asistencia y falta de medios económicos;

c) Certificado en que conste el sueldo mensual del o de los padres, si son empleados;

d) Certificado de exención de impuesto Global Complementario o comprobante de pago de ese impuesto;

e) Una nómina autorizada del resultado de los exámenes rendidos en los últimos tres años de estudios secundarios.

Los alumnos antiguos de la Universidad sólo acompañarán los certificados mencionados en las letras a), c) y d).

El plazo para la presentación de solicitudes de exención o de otro tipo de beneficio, expirará el día del término de la matrícula de las Escuelas respectivas.

BECAS DE ESTUDIO "ENRIQUE MOLINA"

Estas becas especiales se conceden por concurso, a razón de una por provincia, cada año, y están destinadas a ayudar a egresados meritorios y de escasos recursos de los Liceos fiscales del país.

BECA "PROFESOR SALVADOR GALVEZ"

La Universidad de Concepción, ofrece, cada año, una beca que lleva el nombre de "PROFESOR SALVADOR GALVEZ", a un estudiante no chileno, proveniente de un país latinoamericano que desee realizar estudios completos de Ingeniería Química.

HOGARES DE ESTUDIANTES

La Universidad posee hogares propios para hombres y para mujeres, destinados a residencia de sus estudiantes, con una capacidad de más o menos seiscientas plazas (400 hombres y 200 mujeres.)

Además, el Servicio de Bienestar Estudiantil tiene a disposición de padres apoderados y estudiantes un completo registro de pensiones y residenciales.

HOGAR DE LA ESCUELA DE ENFERMERIA

La Escuela de Enfermería cuenta con un Hogar para un número limitado de alumnas que residan fuera de Concepción. El primer año la alumna deberá matricularse como externa.

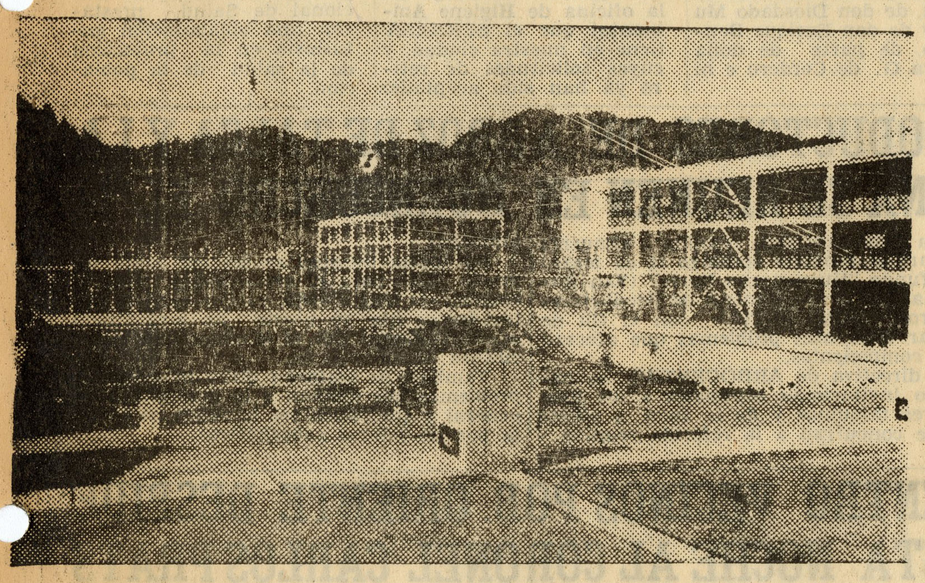

El foro abierto de la ciudad universitaria, construído durante el rectorado del señor David Stitchkin Branover.— Al fondo los mástiles donde se izan los pabellones de las naciones de América y las colinas que circundan el centro universitario.

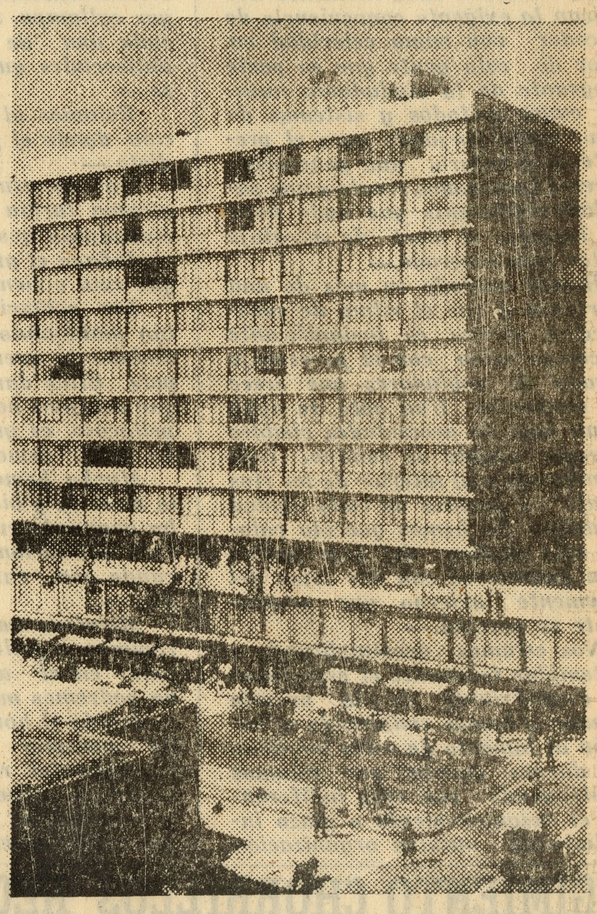

EDIFICIO UNIVERSIDAD (CONCEPCION-CHILE)

Concepción emporio de riqueza, progreso, y esfuerzo: fuente de cultura ciudadana

Concepción en las márgenes del majestuoso río Bío Bío, el más ancho de Chile, fue fundado, por don Pedro de Valdivia en 1550, con el nombre de Concepción del Nuevo Extremo, en el lugar donde hoy se levanta Penco. En 1751, fue edificada en su sitio actual.

Es una urbe progresista, de gran potencial industrial y comercial, totalmente modernizada después del terremoto de 1939. Sus avenidas y calles, sus suntuosos edificios, grandes almacenes, restaurantes, galerías y espaciosos monoblocks de departamentos, sus teatros, sus mercados, son de real atracción al visitante. La Estación de los Ferrocarriles es una magnífica construcción, en cuyo hall central hay un gran mural del artista Gregorio de la Fuente.

La Ciudad Universitaria, es otra de las bellezas de la "Perla del Bío Bío", fanal de cultura y de arte.

A ello, se suman las bellezas turísticas, como el Cerro Caracol; Ramuntcho, la desembocadura del Bío Bío, Las Escaleras, donde un camino labrado en roca desciende hasta el mar bajo tupidas frondas.

Otras atracciones son el Puerto Aéreo de Hualpencillo; el Apostadero Naval de Talcahuano; la Bahía de San Vicente, el fundo Hualpén, donde está el Museo Pedro del Río Zañartú; la Isla Quiriquina, en donde funciona la Escuela de Grumetes de la Armada; Dichato, con su Laguna de Pingueral; el célebre Parque de Lota, etc. etc.

En la zona industrial, fuera de las minas de carbón de piedra de Curanilahue, de Schwager, de Lirquén, de Coronel y de Lota, se destaca la gran usina siderúrgica de Huachipato las fábricas de loza de Penco y las textiles de Tomé y de Chiguayante, y tantas otras.

En la localidad de San Pedro, se levanta un monolito que recuerda al aviador Luis Acevedo, primer mártir de la aviación chilena, que hace más de cuarenta años cayó a las aguas del Bío Bío.

Es difícil condensar en una información breve de prensa, la capacidad industrial y de progreso, que muestra en la actualidad la provincia de Concepción, con sus departamentos de Tomé, Talcahuano, Coronel y Rumbel, con sus seis puertos al Pacífico, y con los ríos Bío Bío, Laja y Andalién.

En un concepto resumido podemos expresar, que la provincia de Concepción, es un emporio de riqueza, de progreso y de trabajo, la marcha de una comunidad ciudadana consciente hacia grandes destinos y, en donde la cultura que irradia la Universidad se funde, con el resurgimiento material de una zona privilegiada de nuestra patria.

R. L. S.

SERVICIO DE BIENESTAR ESTUDIANTIL DE LA UNIVERSIDAD DE CONCEPCION

Es su Director el señor Raúl Parada Ricci, quien, por su prestigio y capacidad funcionaria, goza de singulares simpatías entre el profesorado y alumnado de la Universidad de Concepción.— Lo que es el Servicio de Bienestar en favor de los alumnos.— Hogares universitarios.— Casa del Deporte.—

Desde su fundación, en el año 1919, la Universidad de Concepción demostró especial preocupación por el bienestar de sus alumnos, por la atención de sus problemas personales y por su perfeccionamiento y superación en todos los aspectos de su personalidad. Ha sido así cómo, obedeciendo a un elemental deber de solidaridad social y comprendiendo que lo más valioso e importante dentro de una institución educacional es el alumno mismo, ha organizado en diversas formas su protección, tanto en lo material como en lo espiritual.

En la reseña que se da a continuación, haremos mención solamente a lo concerniente a la atención de los problemas de índole asistencial y de la educación física. Otros departamentos de la Universidad tienen a su cargo la satisfacción de inquietudes y anhelos de otro carácter de los estudiantes.

Para lograr los fines asistenciales propuestos se creó, en los albores de la Universidad, una oficina cuya función específica fue el tratamiento de los problemas de salud del alumnado; al mismo tiempo, se implantaba un sistema de becas, mientras que la recreación y el esparcimiento motivaban la organización de otras oficinas especializadas.

En el año 1952 se dio una estructura definitiva y centralizada a todas las iniciativas de tipo asistencial, estableciéndose un Servicio de Bienestar Estudiantil con los siguientes Departamentos:

Asistencia Social e Informaciones.

Asistencia Médica,

Educación Física y Deportes, y

Hogares Estudiantiles.

LO QUE LA UNIVERSIDAD OFRECE A SUS ALUMNOS.

Asistencia Social

a) Atención de problemas de carácter socio-económicos (búsqueda de trabajo, ayuda económica, estudio de problemas personales y familiares, etc).

b) Servicio de Orientación e Informaciones universitarias.

c) Registro de Pensiones y Hogares estudiantiles.

Asistencia Económica

a) Exención de pago de derechos de matrícula por un período escolar.

b) Becas Simples (exención del pago de derecho de matrícula durante todos los años de estudio).

c) Becas con Subsidio ($ 3.000 mensuales durante diez meses del año).

d) Becas con Subsidio Extraordinario.

e) Becas de Estudio 'Enrique Molina". Una por provincia cada año; financia viajes, estudios, casa y comida durante la permanencia de los becados en la Universidad.

f) Facilidades para el pago de la matrícula.

g) Préstamos para la impresión de memorias de grado.

h) Préstamos personales.

i) Créditos comerciales (para vestuario, textos de estudio, lentes, instrumental etc).

j) Subvenciones y préstamos a cooperativas de apuntes.

Asistencia Médica

a) Dos exámenes de salud durante el año escolar (control radiográfico).

b) Examen dental.

c) Atención médica permanente.

d) Servicio de Rayos X.

e) Atención a domicilio.

f) Servicio de Fisioterapia (ultratermia, ultrasonido, rayos ultravioleta y solux).

g) Inyecciones y curaciones.

Todos estos servicios son gratuitos; los que vienen a continuación los concede, igualmente la Universidad sin costo para los interesados sólo cuando se trata de estudiantes de escasos recursos.

h) Trabajos dentales.

i) Farmacia (recetas, específicos, etc).

j) Atención por médicos especialistas.

k) Hospitalización.

l) Intervenciones quirúrgicas.

m) Lentes.

Educación Física y Deportes:

a) Departamento de Educación Física, atendido en forma permanente por tres profesores especializados.

b) Diferentes ramas y secciones del Club Deportivo "Universidad de Concepción".

c) Casa del Deporte.

d) Refugio cordillerano para deportes de invierno y alta montaña en el volcán Antuco.

Hogares Estudiantiles de la Universidad

a) Hogar para Hombres con un Anexo (190 plazas).

b) Hogar de la Asociación de Mujeres Universitarias (83 plazas); autónomo, pero subvencionado por la Universidad.

c) Hogar para estudiantes de Agronomía, en Chillán (24 plazas).

OTROS SERVICIOS

En el Hogar Central:

Peluquería

Pensión de mesa

En la Casa del Deporte:

Casino.

Salas de Lectura

Baños (fríos y calientes)

Salas para sesiones y reuniones sociales.

HOGAR DE ESTUDIANTES (Hombres).

Ubicado en un moderno y hermoso edificio en el corazón de la ciudad universitaria; con capacidad para 144 estudiantes, más un anexo para 46 alumnos, situado a algunas cuadras de distancia. Los residentes pagan el costo de mantenimiento. La habitación es gratuita

La selección de los postulantes se hace por concurso, en el mes de marzo. Los interesados deben solicitar los formularios correspondientes en Bienestar Estudiantil, en el momento de su matrícula. Esta selección se hace en base a los antecedentes escolares y económicos de los candidatos. La Universidad ayuda en mejor forma a quienes más merecen y a quienes más necesitan.

HOGAR DE LA ASOCIACION DE MUJERES UNIVERSITARIAS

Con capacidad para 83 señoritas. Organizado y administrado en forma autónoma por la Asociación mencionada, subvencionado por la Universidad.

BECAS A ESTUDIANTES

La Universidad concede a los alumnos meritorios y de escasos recursos los beneficios que ya se han mencionado anteriormente en este folleto. Las becas con subsidio se otorgan solamente a alumnos de Segundo Año o más.

El estudiante que desee acogerse a alguno de estos beneficios deberá solicitar personalmente y en el momento de la matrícula, los formularios necesarios.

JEFE DEL SERVICIO DE BIENESTAR

Es Jefe del Servicio de Bienestar Estudiantil, el señor Raúl Parada Ricci, quien, por su prestigio y capacidad funcionaria, goza de singulares simpatías entre el profesorado y alumnado de la Universidad. El señor Parada es ex-alumno del Liceo de Hombres de Talca.

(DE LA 1ª PAGINA)

desde hace algunos años, ilustres personalidades científicas, filosóficas y artísticas de Europa y América, han participado activamente en los aspectos docentes de estas Escuelas de Temporada, produciéndose así, un fecundo intercambio cultural.

Se trata de Escuelas abiertas a todo público, donde las clases de tipo tradicional tienden a ser remplazadas por seminarios o sesiones de mesa redonda, de modo que profesores y estudiantes puedan intercambiar opiniones y conocimientos.

Paralelamente a la realización de los cursos, se cumplen en dichas Escuelas importantes actividades extraordinarias que tienden a ampliar eficazmente el sentido de esta tarea universitaria, poniendo en contacto con el gran público a escritores, artistas, conjuntos musicales, teatro universitario y exponentes del folklore latinoamericano.

Labor complementaria de este servicio son las excursiones y viajes de estudios —previamente programados— a las zonas industrial, minera y pesquera, próximas a la ciudad.

Las actividades de las Escuelas de Verano se efectúan durante todo el mes de enero, por coincidir con la estación veraniega y con las vacaciones de los establecimientos educacionales.

Las de las Escuelas de Invierno se cumplen en el mes de julio, período también de receso en las labores educacionales regulares.

ANUNCIE EN ECONOMICOS

SALADERO

SE ARRIENDA

En Los Angeles

Informes: JEAN

Casilla 3784 - Santiago

878—2

Curtiembre

SE ARRIENDA

O SE VENDE, en Los Angeles. La única en Bío-Bío.

Informes: JEAN

Casilla 3784 - Santiago

877—2

FALDAS

Faldas Plisadas Eº 6,80

Faldas Estampadas a Eº 2,90; Blusas Estampadas Eº 2,60.

PINTORAS

Confecciones 'PILAR'

1 Norte 1661 Depto. 104

900—3

Sanitarios

— LAVAPLATOS

— CAÑERIAS

FACILIDADES

IFUSAC

— 1 SUR 949 —

887—2

¡LA PAVIMENTACION DE LA ALAMEDA ES UNA DE SUS TANTAS OBRAS!

DEMOSLE LA 1.a MAYORIA

GALO LAVIN

EL "18" EN LA LISTA "E", LA DEL PROGRESO

COMITE AMIGOS INDEPENDIENTES

906—1

AVISO

He solicitado a la H. Junta Reguladora Provincial del Tránsito de Talca en conformidad con lo establecido en el artículo 5º del Decreto Nº 121 de 28 de febrero de 1957. La variante al recorrido Abate Molina—Chorrillos, comprendida entre Aceitera Concha Barros—Colegios Regionales Universitarios y vice versa, por las arterias indicadas en la solicitud presentada.

MANUEL MORA ARCAS

Presidente

Carnet Nº 94202 — Talca

864—2